

Jan Tønnes Jørgensen
Elvighøjvej 2
6000 Kolding

1. april 2022 - Sagsnr. 22/6287 - Løbenr. 78122/22

Tilladelse til regulering af privat rørlagt vandløb ved Drejens

Anledning

Kolding Kommune har modtaget en ansøgning om tilladelse til regulering af et privat rørlagt vandløb ved ejendommen Elvighøjvej 2, 6000 Kolding. Kolding Kommune har fået en henvendelse fra lodsejer om, at det eksisterende rør ikke fungerer.

Reguleringen vil bestå i udskiftning af et eksisterende betonrør ca. Ø 300 mm rør med et Ø 500 mm PVC rør over en strækning på ca. 25-28 meter. Strækningen og reguleringen er nærmere beskrevet i det følgende. Da rørets dimension ændres, forudsætter projektet en reguleringstilladelse efter vandløbsloven.

Vandløbet har udløb i havet. Der ændres ikke på det private rørlagte vandløbs tracé, faldforhold eller udløbskote.

Afgørelse efter vandløbsloven

Det private rørlagte vandløb er omfattet af bestemmelserne i vandløbsloven, jf. dennes § 2. Det betyder, at der ikke må foretages ændringer af vandløbets skikkelse eller vandføringsevne uden, at der er givet en tilladelse efter vandløbsloven. Der meddeles hermed tilladelse til projektet efter vandløbsloven.

Vilkår

Reguleringen skal udføres i overensstemmelse med ovenstående beskrivelse, samt på følgende vilkår:

- Røret etableres med jævnt fald fra indløb til udløb
- Udvaskning af sand og jord skal begrænses mest muligt i forbindelse med anlægsarbejdet

Økonomi

Ansøger afholder alle udgifter i forbindelse med reguleringsprojektet.

Tidsplan

Projektet bliver udført i en periode mellem maj og oktober 2022 og forventes at vare i få dage.

Anlægsarbejdet igangsættes i en periode hvor jorden er tør.

Fremtidig vedligeholdelse

Vandløbet vil fremadrettet blive vedligeholdt af lodsejer som hidtil.

Miljø- og afstrømningsmæssige konsekvenser

Der er tale om en udbedring af et eksisterende rørlagt vandløb samt en forbedring af kapaciteten og muligheden for fremtidig vedligeholdelse. Projektet vil således ikke have negative afstrømningsmæssige konsekvenser.

Der er ingen naturbeskyttede arealer nær projektet.

Projektets konsekvenser i forhold til Natura 2000 områder, bilag IV arter og fredede områder

Det fremgår af bekendtgørelse om udpegnings og administration af internationale beskyttelsesområder samt beskyttelse af visse arter (BEK nr. 1595 af 6. december 2018), at der skal foretages en vurdering af, om et påtænkt projekt kan påvirke et Natura 2000 område væsentligt. Dette gælder også for projekter, der finder sted uden for Natura 2000 områder, men som kan have betydning ind i Natura 2000 området.

Der er ikke registreret bilag IV arter eller rødlistede arter indenfor eller i umiddelbart nærhed af projektområdet. Nærmeste Natura 2000-område er nr. 112, Lillebælt. Natura 2000 området består af Habitatområde nr. 96 og Fuglebeskyttelsesområde nr. 47. Disse ligger mere end 8,5 km nedstrøms projektområdet (ca. 6,5 km i fugleflugtslinje). Natura 2000 området vurderes ikke at blive påvirket af projektet vurderet på baggrund af projektet meget beskedne omfang, nemlig, at der udelukkende er tale om en ændring af et allerede rørlagt vandløbs dimension.

Der er ikke fredede områder eller bygninger i eller i nærheden af projektområdet.

Kolding Kommunes bemærkninger i forhold til vandløbsloven

Kolding Kommune bemærker, at projektet tager hensyn til de afvandingsmæssige interesser, der er knyttet til vandløbet. Der er ingen natur- og miljømæssige forhold knyttet til reguleringen af drænet. Samlet set er projektet derfor foreneligt med formålsbestemmelserne i vandløbsloven.

Afgørelse om at projektet ikke er VVM pligtigt

Efter miljøvurderingsloven (lovbekendtgørelse nr. 448 af 10. maj 2017) § 21 skal vandløbsreguleringsprojekter screenes for eventuel miljøvurdering (VVM). Kolding Kommune har foretaget en særskilt VVM-screening. På baggrund af denne screening vurderer Kolding Kommune ikke, at projektet afkaster VVM pligt. Screeningsafgørelsen kunne påklages i fire uger til og med 31. marts 2022. Der er ikke kommet klager til afgørelsen i denne periode.

Lovhjemmel

Tilladelsen meddeles efter § 17 i vandløbsloven (lovbekendtgørelse nr. 1217 af 25. november 2019) samt § 3 i reguleringsbekendtgørelsen (bekendtgørelse nr. 834 af 27. juni 2016 om vandløbsregulering og restaurering m.v.).

Høring

Projekter om regulering af vandløb skal fremlægges i offentlig høring i en periode på mindst fire uger inden der træffes afgørelse efter vandløbsloven. Dette projekt har været i offentlig høring i fire uger til og med 31. marts 2022. Der er ikke kommet indsigelser eller bemærkninger til projektet i denne periode.

Klagevejledning

Efter vandløbsloven kan der klages over denne afgørelse inden 4 uger fra offentliggørelsen. **Sidste frist for rettidig klage er således d. 29. april 2022.**

Klageberettiget er

- ansøger,
- enhver, der må antages at have en individuel, væsentlig interesse i sagens udfald
- en berørt nationalparkfond oprettet efter lov om nationalparker,
- Danmarks Naturfredningsforening
- Danmarks Sportsfiskerforbund.

Der kan klages over retlige spørgsmål og kommunens vurderinger og vilkår.

Indsendelse af klage

En klage indsendes elektronisk via Miljø- og Fødevareklagenævnets klageportal, som du finder et link til på hjemmesiden "[Nævnenes Hus](#)". Her finder du også en vejledning i, hvordan du anvender Klageportalen. Inde på [hjemmesiden https://naevneneshus.dk/](https://naevneneshus.dk/) vælger du et link med titlen "[Gå direkte til Klageportalen](#)". På denne hjemmeside kan du logge på, typisk med NEM-ID. Kolding Kommune modtager din klage via Klageportalen.

Klagen videresendes gennem klageportalen til den myndighed, der har truffet afgørelsen. En klage er indgivet, når den er tilgængelig for myndigheden i Klageportalen.

Miljø- og Fødevareklagenævnet kan kontaktes på e-mail: nmkn@naevneneshus.dk

Når man klager, skal der betales et gebyr på 900 kr. for privatpersoner og 1800 kr. for virksomheder og organisationer. Gebyret betales med betalingskort i Klageportalen. Klagen sendes først videre, når gebyret er betalt, og når klageren endeligt har godkendt klagen.

Miljø- og Fødevareklagenævnet skal som udgangspunkt afvise en klage, der kommer uden om Klageportalen, hvis der ikke er særlige grunde til det.

Hvis du ønsker, at blive fritaget for at bruge Klageportalen, skal du sende en begrundet anmodning til den myndighed, der har truffet afgørelse i sagen. Myndigheden videresender herefter anmodningen til Miljø- og Fødevareklagenævnet, som træffer afgørelse om, hvorvidt din anmodning kan imødekommes.

Aktindsigt

Der gøres opmærksom på retten til aktindsigt, jævnfør vandløbsloves § 77.

Kontakt

Hvis du har spørgsmål til ovenstående, kan du kontakte mig på tobkn@kolding.dk eller tlf. 7979 0666.

Venlig hilsen

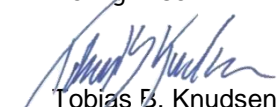

Tobias B. Knudsen
Bjolog
Natur og vand

Vedlagt

- Oversigtskort fra ansøgningsmaterialet
 - 1) Ortofoto fra forår 2021
 - 2) Højdemodel

Kopi til naboer, samt

- Danmarks Naturfredningsforening, dn@dn.dk
- Danmarks Naturfredningsforenings lokalafdeling, att. Esben Christoffersen, kolding@dn.dk
- Dansk Ornitologisk Forening, natur@dof.dk
- Dansk Ornitologisk Forenings lokalafdeling, Kolding, kolding@dof.dk
- Danmarks Sportsfiskerforbund, post@sportsfiskerforbundet.dk,
sydoestjylland@sportsfiskerforbundet.dk
- Danmarks Sportsfiskerforbund, att. Miljøkoordinator Lars Brinch Thygesen,
lbt@sportsfiskerforbundet.dk
- Danmarks Sportsfiskerforbund, Sønderjylland, att. Morten Ringive, mri@fleggaard.dk
- Kolding Sportsfiskerforening, att. Torben Lindholst, tlt2515@tlindholst.onmicrosoft.com
- Friluftsrådet, att. Bent Holgersen, trekantomraadet@friluftsraadet.dk
- Naturstyrelsen Trekantområdet, tre@nst.dk
- Dansk Botanisk Forening, att. Rasmus Fuglsang Frederiksen, rasmusfuglsangfrederiksen@gmail.com
- Miljø- og Fødevareministeriet, Landbrugsstyrelsen, mail@lbst.dk
- Udenrigsministeriet, Fiskeristyrelsen, att. Bernt Paul Wind, bpwi@fiskeristyrelsen.dk
- Slots- og Kulturstyrelsen, post@slks.dk
- Miljøstyrelsen, mst@mst.dk
- Museum Sønderjylland, planer@msj.dk
- Kystdirektoratet, kdi@kyst.dk
- Kolding Herreds Landbrugsforening, att. sektionsleder Lars Schmidt, las@khl.dk
- Sønderjysk Landbrugsforening, att. Solveig Kappel, sok@slf.dk

Oversigtskort fra ansøgningsmaterialet

Ortofoto fra forår 2021

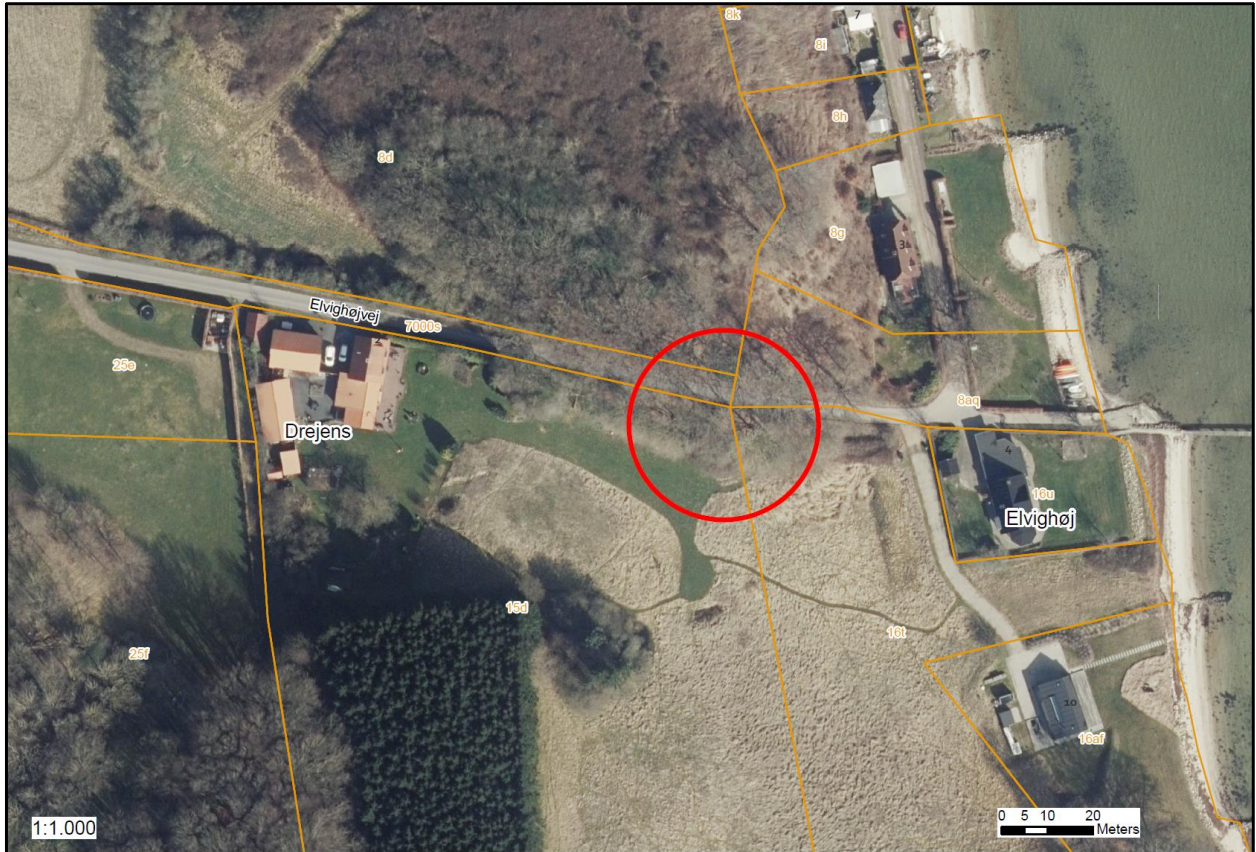

Figur 1: Den røde cirkel angiver den omtrentlige placering af eksisterende rørlagte vandløb som skiftes

Højdemodel

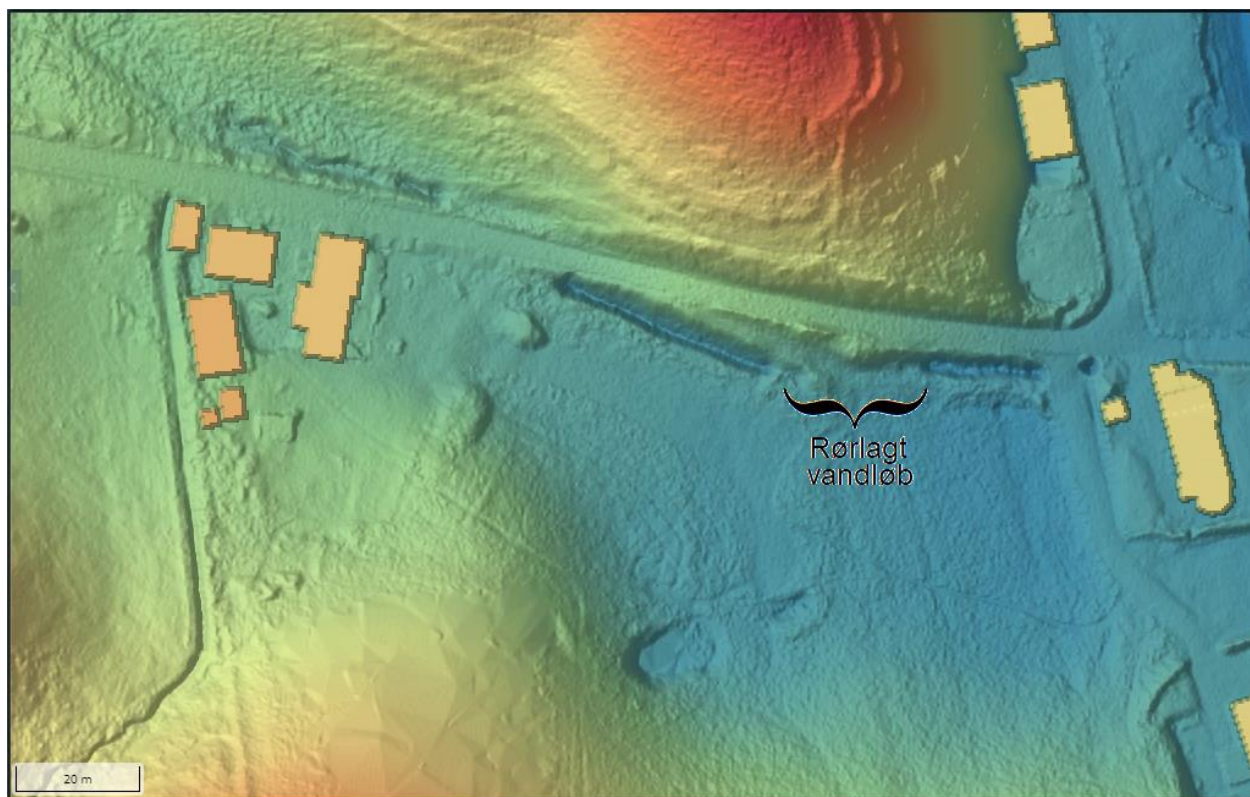

Figur 2: På højdemodellen ses strækningen der er rørlagt.